

	REPÚBLICA DE COLOMBIA DEPARTAMENTO DEL CAUCA MUNICIPIO DE SANTANDER DE QUILICHAO NIT 891.500.269-2 SECRETARIA DE FOMENTO ECONÓMICO Y AGROAMBIENTAL	 modelo integrado de planeación y gestión	CÓDIGO: F27-PD-1070
			VERSIÓN: 7
			FECHA: 29-11-2024

1140

REPUBLICA DE COLOMBIA
DEPARTAMENTO DEL CAUCA
MUNICIPIO DE SANTANDER DE QUILICHAO



NOMBRE DEL PROYECTO:

FORTALECIMIENTO INTEGRAL DE OTRAS LÍNEAS PRODUCTIVAS DE
 IMPORTANCIA PARA EL DESARROLLO AGROPECUARIO EN EL MUNICIPIO DE
 SANTANDER DE QUILICHAO

SECTOR PDM:

Dependencia Proponente:

SECRETARÍA DE FOMENTO ECONÓMICO Y AGROAMBIENTAL

Responsable de seguimiento:

EDNA GRIJALBA MONCAYO

Fecha de presentación:

30/12/2024

	REPÚBLICA DE COLOMBIA DEPARTAMENTO DEL CAUCA MUNICIPIO DE SANTANDER DE QUILICHAO NIT 891.500.269-2 SECRETARIA DE FOMENTO ECONÓMICO Y AGROAMBIENTAL	 modelo integrado de planeación y gestión	CÓDIGO: F27-PD-1070
			VERSIÓN: 7
			FECHA: 29-11-2024

Contenido

1.	DATOS BÁSICOS DEL PROYECTO.....	4
2.	DIAGNÓSTICO	4
2.1	Municipio de Santander de Quilichao.....	5
2.1.1	Código DANE: 19698.....	5
2.1.2	Límites	5
2.1.3	Extensión.....	5
2.1.4	Economía	6
2.1.5	Población.....	9
2.1.5.1	Distribución por edad	10
2.1.6	Antecedentes (Línea Base).....	13
3.	MÓDULO DE IDENTIFICACIÓN	14
3.1	Contribución a la política pública.....	14
3.1.1	Contribución al Plan Nacional de Desarrollo	14
3.1.2	Contribución al Plan de desarrollo departamental o sectorial	14
3.1.3	Contribución al Plan de Desarrollo Distrital o Municipal	14
3.2	Problemática.....	14
3.2.1	Descripción de la situación existente con relación al problema	14
3.2.2	Justificación del proyecto	15
3.2.3	Marco legal normativo.....	16
3.2.4	Magnitud actual del problema – Indicadores de referencia	16
3.2.5	Problema central.....	16
3.2.6	Causas	17
3.2.7	Efectos.....	17
3.2.8	Árbol de problema.....	17
3.3	Análisis de participantes	17
3.3.1	Identificación de los participantes	18
3.3.2	Análisis de los participantes	18
3.4	Población	19
3.4.1	Población afectada por el problema	19
3.4.2	Población objetivo de la intervención	19

	REPÚBLICA DE COLOMBIA DEPARTAMENTO DEL CAUCA MUNICIPIO DE SANTANDER DE QUILICHAO NIT 891.500.269-2 SECRETARIA DE FOMENTO ECONÓMICO Y AGROAMBIENTAL	 modelo integrado de planeación y gestión	CÓDIGO: F27-PD-1070
			VERSIÓN: 7
			FECHA: 29-11-2024

3.4.3	Características demográficas de la población objetivo	19
3.5	Objetivo General y Específicos	20
3.5.1	Objetivo General e indicadores de seguimiento	20
3.5.2	Árbol de objetivos	21
3.6	Alternativas de solución	21
4.	MÓDULO PREPARACIÓN.....	22
4.1	Estudio de necesidades	22
4.2	Análisis técnico de la alternativa	22
	Resumen de la alternativa *	22
4.3	Localización de la alternativa	22
4.4	Cadena de valor.....	22
4.5	Análisis de riesgos	24
5	MÓDULO PROGRAMACIÓN.....	25
5.1	Indicadores de producto.....	25

	REPÚBLICA DE COLOMBIA DEPARTAMENTO DEL CAUCA MUNICIPIO DE SANTANDER DE QUILICHAO NIT 891.500.269-2 SECRETARIA DE FOMENTO ECONÓMICO Y AGROAMBIENTAL	 modelo integrado de planeación y gestión	CÓDIGO: F27-PD-1070
			VERSIÓN: 7
			FECHA: 29-11-2024

1. DATOS BÁSICOS DEL PROYECTO

ITEM	DETALLE
Nombre Del Proyecto:	FORTALECIMIENTO INTEGRAL DE OTRAS LÍNEAS PRODUCTIVAS DE IMPORTANCIA PARA EL DESARROLLO AGROPECUARIO EN EL MUNICIPIO DE SANTANDER DE QUILICHAO
Sector	AGRICULTURA Y DESARROLLO RURAL
Valor Del Proyecto:	\$ 35.000.000
Objetivo:	Aumentar los niveles de productividad de los productores y cadenas productivas priorizadas en el municipio de Santander de Quilichao.
Alcance del proyecto	Provisión de insumos y recursos, capacitación técnica, fortalecimiento organizacional, mejora de infraestructura productiva y promoción de acceso a mercados. Estas acciones estarán respaldadas por un sistema de seguimiento y evaluación para garantizar su sostenibilidad e impacto en el desarrollo agropecuario local.
Fase Del Proyecto:	Inversión
Plazo De Ejecución:	8 meses

2. DIAGNÓSTICO

En Santander de Quilichao, existen brechas tecnológicas en la producción de las cadenas productivas priorizadas por parte de pequeños y medianos productores. Para ello se aborda la asistencia técnica y la compra de insumos y elementos necesarios para mejorar la productividad de los mismos, de acuerdo a las necesidades del pequeño productor que permita obtener medidas de eficiencia técnica que enfatice procesos de capacitación, crédito y acompañamiento técnico agropecuario. En general, se encuentra que la asistencia técnica contribuye a mejorar el acceso a material genético y variables relacionadas con la asociatividad. Actualmente se atiende a los productores a través de contratación directa por prestación de servicios de un equipo interdisciplinario de profesionales y técnicos.

En términos de los usuarios atendidos, los resultados son bastante positivos, ya que dentro de los pequeños productores se encuentran organizaciones de mujeres, jóvenes rurales, que incluyen actividades gerenciales con buenas prácticas, gestión organizacional y planes de negocio, de tal forma se garantiza un servicio más integral a los productores, en línea con lo establecido por la Ley 607 de 2000. Igualmente se utiliza más de una metodología, la mayoría implementa principalmente metodologías tradicionales como visitas en finca, días de campo y demostración de método, escuelas de campo, lo que demuestra que aún hay una carencia importante de procesos de innovación dentro de los servicios de Asistencia Técnica Agropecuaria.

	REPÚBLICA DE COLOMBIA DEPARTAMENTO DEL CAUCA MUNICIPIO DE SANTANDER DE QUILICHAO NIT 891.500.269-2 SECRETARIA DE FOMENTO ECONÓMICO Y AGROAMBIENTAL	 modelo integrado de planeación y gestión	CÓDIGO: F27-PD-1070
			VERSIÓN: 7
			FECHA: 29-11-2024

2.1 Municipio de Santander de Quilichao

Nombre: Santander de Quilichao

NIT: 891500269-2

Categoría: CUARTA.

2.1.1 Código DANE: 19698

Gentilicio: Quilichagüño. Otros nombres que ha recibido el municipio: Jamaica de los Quilichao, Tierra de Oro, Ciudad de los Samanes, Villa de Quilichao.

El municipio de Santander de Quilichao se encuentra ubicado en la región norte del Cauca, a 45 Km de Santiago de Cali y 97 Km de Popayán. Con una Temperatura media de 26°C. Es el municipio más importante del norte del cauca, gracias a su contexto económico y social.

2.1.2 Límites

El municipio de Santander de Quilichao limita al norte con los municipios de Villa Rica y Jamundí, al sur con el municipio de Caldono, al occidente con el Municipio de Buenos Aires, al Oriente con los Municipios de Caloto y Jámalo. Su posición geográfica respecto al meridiano de Bogotá es de 3º 0' 38" Latitud Norte y 2º 23' 30" Latitud Oeste.

Tabla 1. Límites geográficos municipio de Santander de Quilichao

LIMITE	MUNICIPIO
Norte:	Municipio de Villa rica
Oriente:	Municipio de Buenos Aires y Jamundí
Sur:	Municipio de Caldono
Occidente:	Municipio de Caloto

2.1.3 Extensión

La extensión total del municipio de Santander de Quilichao es de 518 Km², de la cual la extensión del área urbana representa 8,58 Km2 y la extensión del área rural representa 509,42 Km². En cuanto a la altitud, la cabecera municipal se encuentra a 1.071 metros sobre el nivel del mar.

Tabla 2. Extensión Urbana y Rural del municipio de Santander de Quilichao

Municipio	Extensión Urbana		Extensión Rural		Extensión Total	
	Extensión	Porcentaje	Extensión	Porcentaje	Extensión	Porcentaje
Santander de Quilichao	8,58 Km²	1,65%	509,42 Km²	86%	518Km²	100%

Mapa 1. Ubicación geográfica del municipio de Santander de Quilichao



Fuente: Unidad de sistemas de información - Oficina Asesora de Planeación Departamental.

Tabla 3. Ordenamiento Territorial, por área 2021 y 2023

INFORMACIÓN CATASTRAL	TOTAL PREDIOS 2021	TOTAL PREDIOS 2023
Total de predios	38.841	49.552
Predios urbanos	19.429	23.847
Predios rurales	19.412	24.932
Predios Centro Poblado Mondomo	-	773
Porcentaje de predios urbanos	50,02%	49,70%
Porcentaje de predios rurales	49,98%	50,30%

Fuente: DNP a partir de información del IGAC 2021. SUI-IGAC 2023
Elaboró/Proyectó: Carmen Jackeline Cifuentes Vergara PU SPOTV

2.1.4 Economía

Según lo referido en el diagnóstico de condiciones sociales y económicas del municipio de Santander de Quilichao, la economía del Municipio de Santander proviene en buena parte del sector primario con vocación agropecuaria, donde el café, la caña de azúcar y la yuca entre otros ocupan un renglón muy importante porque generan ingresos a los agricultores. Con los beneficios que trajo la Ley Páez y la instalación de empresas manufactureras, el renglón secundario pasó a ocupar un buen lugar en la economía local y regional, sin desconocer que el sector terciario, el comercio en el casco urbano es fuente generadora de empleo y actividad económica dinámica.

Debido al lugar central de Santander de Quilichao en el contexto nortecaucano y departamental, presenta unas características importantes para el desarrollo activo de los tres sectores de la economía en comparación con otros municipios. Entre ellos vale la pena

 Alcaldía Municipal	REPÚBLICA DE COLOMBIA DEPARTAMENTO DEL CAUCA MUNICIPIO DE SANTANDER DE QUILICHAO NIT 891.500.269-2	 modelo integrado de planeación y gestión	CÓDIGO: F27-PD-1070	
	SECRETARIA DE FOMENTO ECONÓMICO Y AGROAMBIENTAL		DOCUMENTO TÉCNICO	VERSIÓN: 7
				FECHA: 29-11-2024

mencionar: Su ubicación geográfica cercana al principal centro de producción y consumo del suroccidente colombiano, como es Cali; su cercanía al Puerto de Buenaventura, a los puertos secos de Yumbo y Buga y a otras ciudades del Departamento. Geográficamente cuenta con dos zonas bien definidas: la zona plana, donde inicia el Valle geográfico del Río Cauca y con explotaciones agropecuarias y tecnologías apropiadas. La zona de montaña: con topografía ondulada, con diferencia de pisos térmicos que hacen que el establecimiento de actividades agropecuarias sea muy variado. La infraestructura vial y de comunicaciones es adecuada y están cerca los centros de producción.

En el sector primario los cultivos más importantes son: la caña de azúcar que ocupa el 47,12% del área sembrada en cultivos transitorios y permanentes según distribución del uso actual del suelo, en segundo lugar, el café con el 23,55%, la piña con el 9,73%, la yuca con el 6,79%, la caña panelera con el 2,78% y el plátano con el 1,87 %. Entre otros cultivos se encuentran: piña, maíz, cítricos, fique, mora, lulo, mango, frijol, tomate, arroz y habichuela que participan en menor escala. En el área pecuaria hay cría de ganado bovino doble propósito y de ganado porcino. La zona plana (Valle geográfico del Río Cauca), se caracteriza por la explotación a gran escala de la caña de azúcar, de pastos mejorados para el ganado, en la zona de ladera ocupa un lugar relevante el cultivo del café, la yuca, el plátano y cultivos de pan coger.

De acuerdo a la Unidad de planificación rural agropecuaria – UPR, el último dato de ordenamiento por nivel de producción (2021), los cultivos de mayor producción en el Municipio, fueron:

Cultivos de mayor producción en la entidad

Orden por nivel de producción (2021)	Cultivo	Producción (t)	Rendimiento (t/ha)
2  Primer cultivo	Caña de Azúcar	50.813,88	12,93
2  Segundo cultivo	Piña	19.360,00	40,00
2  Tercer cultivo	Plátano	4.653,00	11,00
2  Cuarto cultivo	Arroz	3.535,00	5,86
2  Quinto cultivo	Café	3.359,77	1,00

Fuente: UPR

La zona plana (Valle geográfico del Río Cauca), se caracteriza por la explotación a gran escala de la caña de azúcar, de pastos mejorados para el ganado, en la zona de ladera ocupa un lugar relevante el cultivo del café, la yuca, el plátano y cultivos de pan coger.

En el área pecuaria se tienen registros de cría de ganado bovino doble propósito y de ganado porcino. De acuerdo a los inventarios pecuarios del Municipio con corte al año 2022, el mayor número de existencia se registran en el inventario aviar (1.544.964), seguido del inventario porcino (35.040) y el inventario bovino (14.531).

PIB - Valor agregado municipal

De acuerdo al DANE, el último informe disponible data del año 2021, el municipio de Santander de Quilichao presenta una tendencia de crecimiento en el valor agregado de su economía interna. El sector secundario y terciario son el de mayor aporte al valor agregado

	REPÚBLICA DE COLOMBIA DEPARTAMENTO DEL CAUCA MUNICIPIO DE SANTANDER DE QUILICHAO NIT 891.500.269-2 SECRETARIA DE FOMENTO ECONÓMICO Y AGROAMBIENTAL	 modelo integrado de planeación y gestión	CÓDIGO: F27-PD-1070
			VERSIÓN: 7
			FECHA: 29-11-2024

municipal. Esto en correspondencia a las dinámicas de crecimiento comercial de las zonas urbanas y el nacimiento de un sector industrial incipiente y en constante crecimiento.

Valor Agregado municipal - Santander de Quilichao

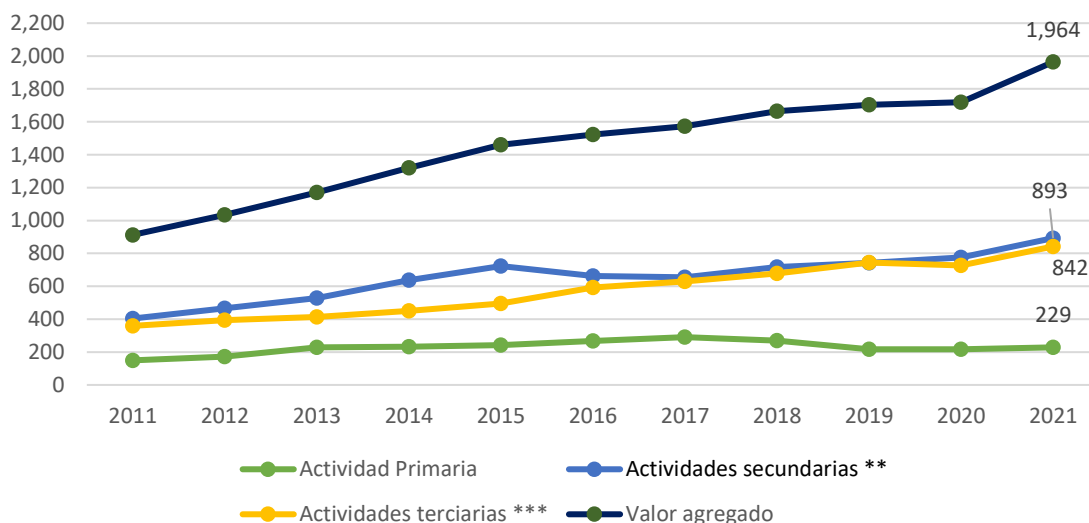

A nivel departamental la economía del municipio de Santander de Quilichao fluctúa entre la segunda y tercera con mayor peso relativo.

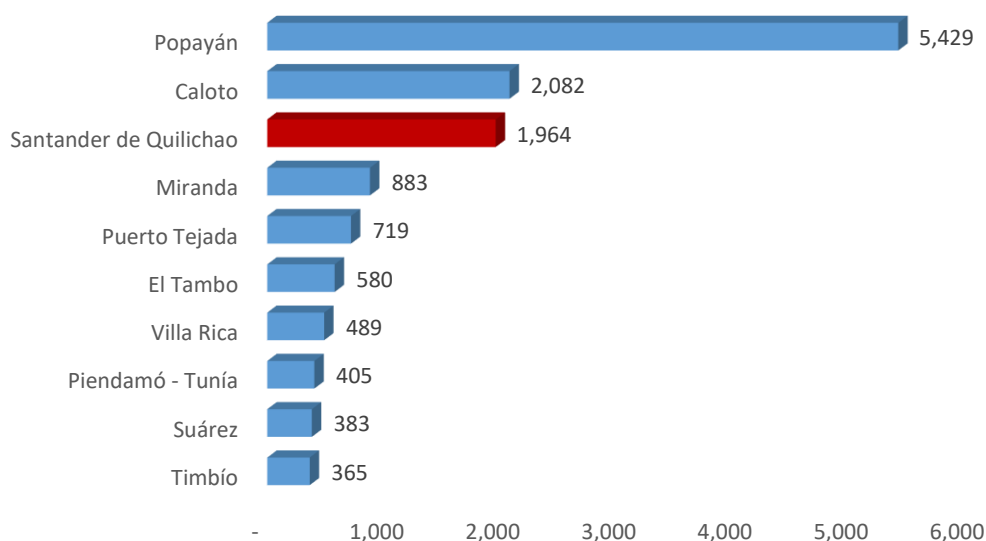

2.1.5 Población

La población del municipio de Santander de Quilichao para el año 2024 según las Proyecciones del Censo de Población 2018 del Departamento Administrativo Nacional de Estadísticas DANE, es de **118.031** habitantes. **60.537** (51,3%) mujeres y **57.494** (48,7%) hombres. Para el año 2024 la densidad de población es 265,84 Habs/Km².

De acuerdo a la tabla 4, la distribución de la población es **53.856** (45,6%) personas en la zona urbana y **64.175** (54,4%) personas en la zona rural dispersa.

Tabla 4. Población desagregada por área de Santander de Quilichao

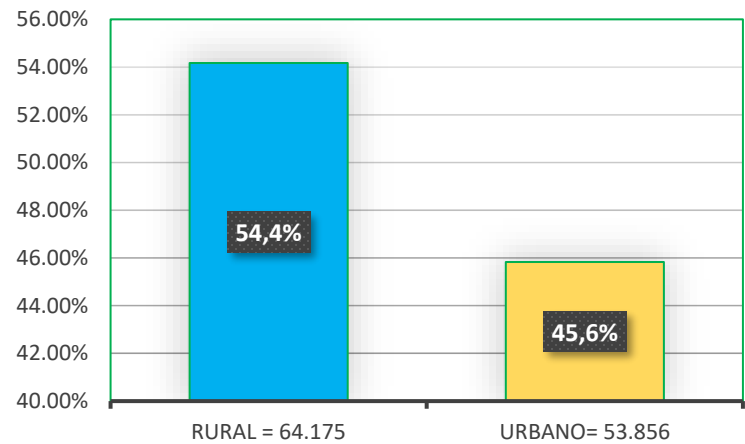

La distribución de la población por área, presenta una tendencia de crecimiento y concentración hacia la ruralidad, con un 9% de crecimiento.

Población Desagregada por Sexo

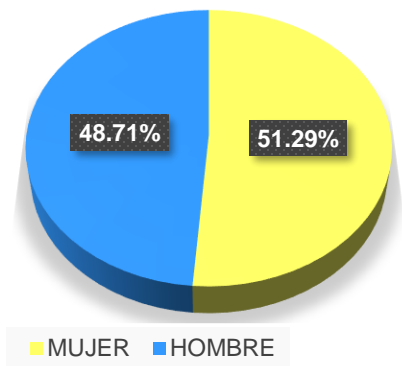

Fuente: Censo de Población DANE- 2.018, Proyecciones 2.024
Proyectó/Redactó: Carmen Jackeline Cifuentes Vergara PU SPOTV

	REPÚBLICA DE COLOMBIA DEPARTAMENTO DEL CAUCA MUNICIPIO DE SANTANDER DE QUILICHAO NIT 891.500.269-2 SECRETARIA DE FOMENTO ECONÓMICO Y AGROAMBIENTAL	 modelo integrado de planeación y gestión	CÓDIGO: F27-PD-1070
			VERSIÓN: 7
			FECHA: 29-11-2024

2.1.5.1 Distribución por edad

En la tabla 5. se presenta la población del municipio de Santander de Quilichao por género y rangos de edad, según los datos de las proyecciones Censo 2018, DANE.

Tabla 5. Población Santander de Quilichao por sexo y edad

GRUPOS QUINQUENALES	TOTAL		
	2024		
	AMBOS SEXOS	HOMBRES	MUJERES
	118.031	57.494	60.537
00-04	8.188	4.270	3.918
05-09	8.696	4.524	4.172
10-14	8.721	4.502	4.219
15-19	9.156	4.674	4.482
20-24	10.340	5.213	5.127
25-29	10.638	5.270	5.368
30-34	9.590	4.671	4.919
35-39	8.842	4.237	4.605
40-44	8.568	4.014	4.554
45-49	7.303	3.398	3.905
50-54	6.165	2.859	3.306
55-59	5.572	2.550	3.022
60-64	4.944	2.244	2.700
65-69	3.865	1.761	2.104
70-74	2.843	1.289	1.554
75-79	1.972	877	1.095
80 o más años	2.628	1.141	1.487

Fuente: DANE - Proyecciones de población 2.024. Censo 2018.
Elaboró/ Proyectó: Carmen Jackeline Cifuentes Vergara PU SPOTV

 Alcaldía Municipal	REPÚBLICA DE COLOMBIA DEPARTAMENTO DEL CAUCA MUNICIPIO DE SANTANDER DE QUILICHAO NIT 891.500.269-2	 modelo integrado de planeación y gestión	CÓDIGO: F27-PD-1070	
	SECRETARIA DE FOMENTO ECONÓMICO Y AGROAMBIENTAL		DOCUMENTO TÉCNICO	VERSIÓN: 7
				FECHA: 29-11-2024

Piramide Poblacional 2024

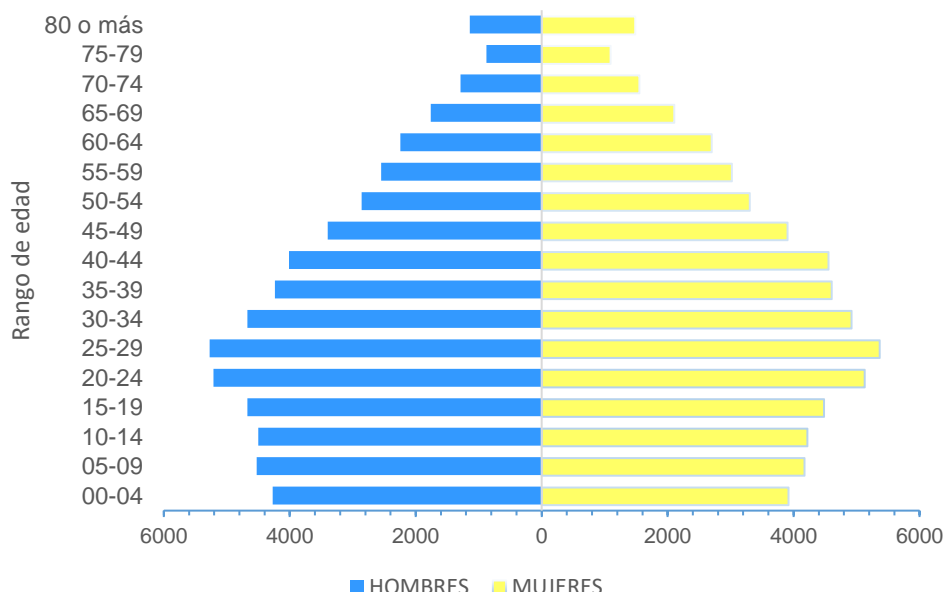

De acuerdo a la pirámide poblacional del municipio de Santander de Quilichao para el año 2024, se observa una población en pleno proceso de transición demográfica, todavía jóvenes, pero apuntando a profundos cambios. La pirámide presenta dos momentos; un primer momento con una base ancha a partir de los 25 y que se estrecha rápidamente al aumentar la edad, reflejo de dinámicas demográficas de alta natalidad y alta mortalidad. El segundo momento, se encuentra en una estabilización y tendencia a disminuir en edades inferiores a los 25 años. Esto impulsado por bajas tasas de fecundidad, consecuencia de políticas de “control de nacimientos” o de “planificación familiar” implementadas desde mediados de los años 80’s y 90’s. El municipio aumenta su base de población anciana con edades superiores a los 80 años, generando mayor carga en los servicios de salud prestados en el territorio, mayores cargas pensionales, entre otros aspectos referentes al bienestar social de la población adulto mayor en Colombia.

Registros Población SISBEN IV

El SISBEN IV corresponde a un instrumento que permite al Estado ordenar a la población civil colombiana de acuerdo a sus capacidades para la generación de ingresos y condiciones de vida, de tal forma que permita a los entes territoriales y la nación, focalizar de manera rápida y objetiva la inversión social, en aquellos grupos poblacionales en situación de pobreza y alta vulnerabilidad.

A continuación, se presenta gráficamente los registros de SISBEN IV para el municipio de Santander de Quilichao, año 2023

Distribución de registros SISBEN IV

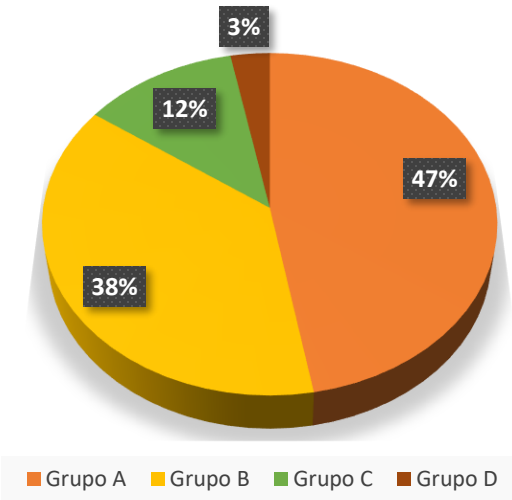

El municipio de Santander de Quilichao aumentó en 19,7 puntos porcentuales la población registrada en SISBEN IV, del año 2022 al año 2023. El mayor aumento se registra en el número de personas que ingresaron al Grupa A (Población en pobreza extrema), con una variación anual de 37,2%. Mientras que disminuye en -30,9% el total de población registrada en el grupo D (Población no pobre, no vulnerable). Este tipo de movilidad social genera una serie de retos para las administraciones municipales; primero, generar políticas de mayor impacto y alcance para la atención de población en condiciones de pobreza a nivel municipal. Segundo, fortalecer los procesos internos administrativos que conlleven a una mayor eficiencia en los procesos de aplicación de las fichas de registro de hogares en el SISBEN IV, disminuyendo el número de sub registros y aportando información de mayor veracidad al momento de categorizar un hogar en los grupos definidos por el SISBEN IV.

En la tabla 6.se presenta un resumen del registro arrojado por el SISBEN IV para los años 2022 y 2023.

Tabla 6. Registros población SISBÉN, Santander de Quilichao.

CATEGORÍA	INDICADOR	Año 2022	Año 2023	UNIDAD DE MEDIDA
Información SISBEN IV	Total Fichas	33.403	45.033	Registros - Fichas
Información SISBEN IV	Total Hogares	42.141	51.904	Registros - Hogares
Información SISBEN IV	Total Personas	65.384	78.318	Registros - Personas
Información SISBEN IV	Grupo A	30.848	42.322	Personas
Información SISBEN IV	Grupo B	24.626	29.102	Personas
Información SISBEN IV	Grupo C	7.919	9.519	Personas
Información SISBEN IV	Grupo D	1.991	1.375	Personas

Elaboró/ Proyectó /Elaboró: Carmen Jackeline Cifuentes Vergara PU SPOTV

	REPÚBLICA DE COLOMBIA DEPARTAMENTO DEL CAUCA MUNICIPIO DE SANTANDER DE QUILICHAO NIT 891.500.269-2 SECRETARIA DE FOMENTO ECONÓMICO Y AGROAMBIENTAL	 modelo integrado de planeación y gestión	CÓDIGO: F27-PD-1070
			VERSIÓN: 7
			FECHA: 29-11-2024

Tabla 7. Población Étnica 2024.

GRUPO ÉTNICO	TOTAL POBLACIÓN	PORCENTAJE
INDÍGENA	32.429	27,47%
NEGRA, AFROCOLOMBIANA	27.748	23,51%
GITANA o ROOM	6	0,01%
RAIZAL	12	0,01%
PALENQUERA DE SAN BASILIO	6	0,01%
	60.201	

La Población étnica total corresponde a 60.201 personas, equivalente al 51 % del total de la población del municipio de Santander de Quilichao. El grupo de mayor representatividad poblacional étnica corresponde a la población indígena, con una participación del 53,87%, seguido de la población afrocolombiana con un 46,09% del total de población étnica. Esto de acuerdo al censo nacional de población y vivienda 2018.

Población Étnica 2024

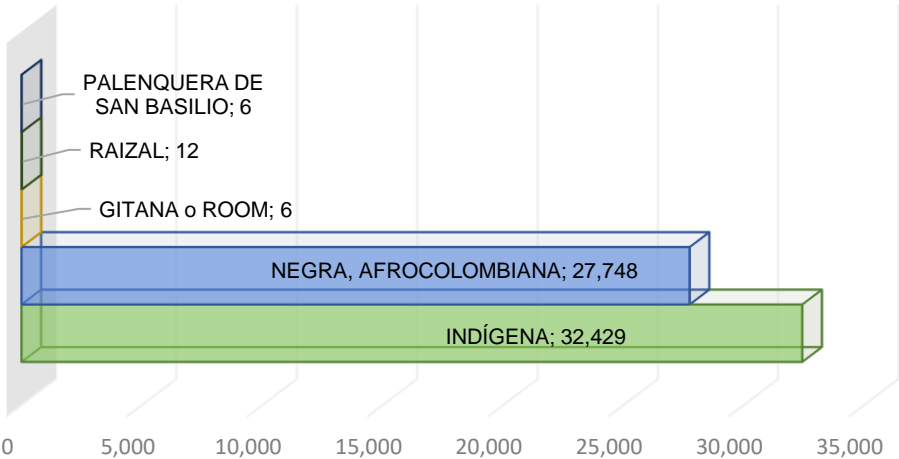

Fuente: DANE - Proyecciones de población 2.024. Censo 2018.
Elaboró/ Proyectó: Carmen Jackeline Cifuentes Vergara PU SPOTV

2.1.6 Antecedentes (Línea Base)

En la construcción del Plan de Desarrollo Municipal se realizaron mesas de concertación con las comunidades urbanas y rurales, las cuales arrojaron datos e información importante del sector, en este caso el de líneas de producción agropecuaria.

Año Base	Unidad de medida	Línea base
2023	Número	3

	REPÚBLICA DE COLOMBIA DEPARTAMENTO DEL CAUCA MUNICIPIO DE SANTANDER DE QUILICHAO NIT 891.500.269-2 SECRETARIA DE FOMENTO ECONÓMICO Y AGROAMBIENTAL	 modelo integrado de planeación y gestión	CÓDIGO: F27-PD-1070
			VERSIÓN: 7
			FECHA: 29-11-2024

3. MÓDULO DE IDENTIFICACIÓN

3.1 Contribución a la política pública

A continuación, se presenta la contribución del proyecto al cumplimiento de la política pública nacional, departamental y municipal, establecida en los planes de desarrollo y su gestión institucional.

3.1.1 Contribución al Plan Nacional de Desarrollo

Programa:	Infraestructura productiva y comercialización
Plan Nacional de Desarrollo:	(2022-2026) Colombia Potencia Mundial de la Vida.
Transformación:	Derecho humano a la alimentación
Pilar:	Infraestructura productiva y comercialización
Catalizador:	(2022-2026) Colombia Potencia Mundial de la Vida.
Componente:	Derecho humano a la alimentación

Fuente: Plan de Desarrollo Nacional, 2022-2026.

3.1.2 Contribución al Plan de desarrollo departamental o sectorial

Plan Departamental de Desarrollo:	La Fuerza del Pueblo
Línea Estratégica:	Competitividad para el crecimiento económico y el desarrollo social
Programa:	Productividad y competitividad de las empresas colombianas

Fuente: Plan de Desarrollo Departamental del Cauca 2024-2027

3.1.3 Contribución al Plan de Desarrollo Distrital o Municipal

Plan Municipal distrital o Municipal:	QUILICHAO SOMOS TODOS
Pilar:	4 - Quilichao con inclusión económica
Programa:	Infraestructura productiva y comercialización

Fuente: Plan de Desarrollo Municipal 2024-2027

3.2 Problemática

3.2.1 Descripción de la situación existente con relación al problema

Los pequeños productores carecen de insumos, maquinaria y equipos de uso agrícola, que aporte al mejoramiento de la calidad de sus productos y por ende la productividad sea baja, pues mucho de estos se ven obligados a realizar labores de manera manual agotando su recurso humano por no tener la posibilidad de contar con recurso para pasar del trabajo

	REPÚBLICA DE COLOMBIA DEPARTAMENTO DEL CAUCA MUNICIPIO DE SANTANDER DE QUILICHAO NIT 891.500.269-2 SECRETARIA DE FOMENTO ECONÓMICO Y AGROAMBIENTAL	 modelo integrado de planeación y gestión	CÓDIGO: F27-PD-1070
			VERSIÓN: 7
			FECHA: 29-11-2024

manual al manejo o implementación de maquinaria que permita optimizar no solo el tiempo sino también el recurso económico. En este orden de ideas, es preciso que las instituciones asistan a los pequeños productores y familias de la zona rural, con interés de brindar asistencia técnica integral, acompañamiento, adquisición de maquinaria y equipo para apostarles a proyectos que ayuden a mejorar sus ingresos, desarrollando mejores garantías para el campo, su productividad, sostenibilidad y mejores condiciones, con inclusión social.

El propósito es mejorar las condiciones para el desarrollo rural, teniendo como base fundamental brindarles a los productores las herramientas, insumos y equipos, mínimos requeridos.

3.2.2 Justificación del proyecto

La asistencia técnica agropecuaria y la adquisición de maquinaria y equipos son considerados instrumentos para promover la competitividad y mejorar la calidad de vida de los productores del sector rural. La asistencia técnica agropecuaria ejecutada en el municipio de Santander de Quilichao, se enmarca dentro de un enfoque de la implementación de métodos participativos y adecuados para las actividades requeridas por el sector productivo, a su vez el proyecto de asistencia técnica como la adquisición de maquinaria y equipo contempla dentro de sus objetivos la generación de capacidades técnicas y organizacionales, como también el fomento del capital social y la generación de ingresos a nivel colectivo; sin embargo, después de varios años de experiencia agropecuaria, la práctica en campo, los productores asociados en unidades productivas colectivas han generado algunas capacidades para el manejo de sus cultivos dentro de las líneas productivas priorizadas, así como elementos para el fomento del capital social.

Actualmente algunas de las unidades productivas colectivas del municipio son beneficiarias del proyecto de asistencia técnica agropecuaria, de fomento de cultivos y dotación para optimizar el recurso humano y económico, los cuales se gestionan con los líderes de las distintas organizaciones de productores y productores independientes, además del acompañamiento institucional. Los productores han visto una oportunidad para mejorar su calidad de vida, no solo en temas económicos sino bajo un conjunto de condiciones de inclusión social, ambientales, económicas y productivas, en las que puedan orientar su proyecto de vida. En tal sentido, se deben fortalecer las capacidades técnicas para el manejo técnico adecuado de los cultivos, así como las capacidades socio-empresariales para liderar procesos propios de desarrollo y mejorar aspectos de comunicación, confianza entre productores e institucionalidad.

	REPÚBLICA DE COLOMBIA DEPARTAMENTO DEL CAUCA MUNICIPIO DE SANTANDER DE QUILICHAO NIT 891.500.269-2 SECRETARIA DE FOMENTO ECONÓMICO Y AGROAMBIENTAL	 DOCUMENTO TÉCNICO	CÓDIGO: F27-PD-1070
			VERSIÓN: 7
			FECHA: 29-11-2024

3.2.3 Marco legal normativo

- En la actualidad la asistencia técnica en Colombia está enmarcada en la Ley 607 del 2000, donde se reglamenta su prestación con un servicio público de carácter obligatorio y subsidiado para los pequeños y medianos productores, en el que se brinda apoyo permanente a los productores, habitantes del sector rural, organizaciones y entidades territoriales, con la finalidad de optimizar los recursos y mejorar las condiciones de vida de los beneficiarios. La asistencia técnica como actividad ha presentado diferentes cambios en sus lineamientos debido al requerimiento de políticas acordes con las necesidades del sector y con los nuevos retos que enfrentan las comunidades rurales.
- La asistencia técnica agropecuaria en Colombia, enmarca sus acciones en el Subsistema Nacional de Asistencia Técnica Agropecuaria, que empezó a operar en el año 2011 y está dirigido a mejorar la productividad, competitividad y calidad de vida de la población campesina colombiana. Actualmente se implementa a través del Programa de Desarrollo Rural con Equidad (DRE), el cual fue creado como una alternativa el Programa de Asistencia Técnica Agropecuaria.
- Ley 101 del 1993 “Ley general de Desarrollo Agropecuario y Pesquero”. Artículos 61, 62 y 63.
- Decreto 1929 de 1994. Reglamenta parcialmente la Ley 101 de 1993. Establece que los CMDR deben crear la Comisión de Tecnología y Asistencia Técnica.
- Ley 160 de 1994. Crea el Sistema Nacional de Reforma Agraria y Desarrollo Rural campesino. Nueva Ley de Reforma Agraria. Artículos 89 y 90.
- Decreto 1777 de 1996. Por el cual se reglamenta parcialmente el capítulo XIII de la Ley 160 de 1994. Artículos 3 y 4.

3.2.4 Magnitud actual del problema – Indicadores de referencia

La Secretaría de Fomento Económico y Agroambiental, registra un total de 1790 pequeños productores en los diferentes sistemas productivos, los cuales requieren apoyo para el mejoramiento de sus técnicas sostenibles; principalmente las líneas de piscicultura, apicultura y cacao.

3.2.5 Problema central

Bajos niveles de productividad por parte de pequeños productores agrícolas en el municipio de Santander de Quilichao

3.2.6 Causas

3.2.6.1 Causas directas

- ✓ Limitado acceso a insumos agropecuarios, maquinaria y equipos, por parte del pequeño productor agrícola.

3.2.6.2 Causas indirectas

- ✓ Reducidos recursos para la adquisición de insumos agropecuarios, maquinaria y equipos.

3.2.7 Efectos

3.2.7.1 Efectos directos

- ✓ Bajo rendimiento por líneas productivas agrícola del municipio de Santander de Quilichao.

3.2.7.2 Efectos indirectos

- ✓ Bajos ingresos para familias y colectivos agrícolas de Santander de Quilichao.

3.2.8 Árbol de problema

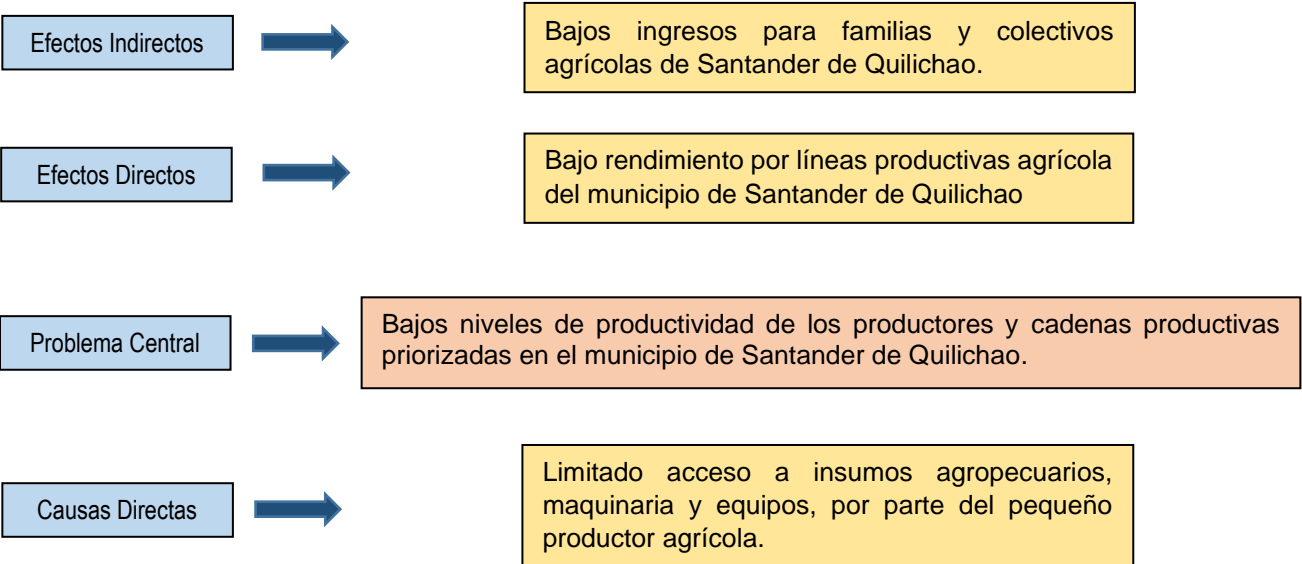

3.3 Análisis de participantes

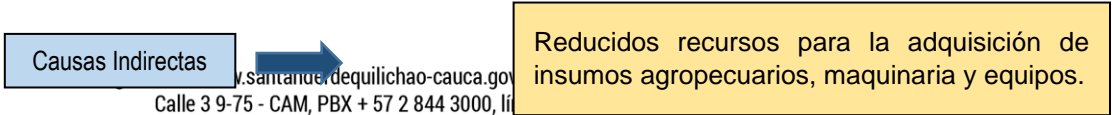

 Alcaldía Municipal	REPÚBLICA DE COLOMBIA DEPARTAMENTO DEL CAUCA MUNICIPIO DE SANTANDER DE QUILICHAO NIT 891.500.269-2	 modelo integrado de planeación y gestión	CÓDIGO: F27-PD-1070
	SECRETARIA DE FOMENTO ECONÓMICO Y AGROAMBIENTAL		VERSIÓN: 7
			DOCUMENTO TÉCNICO

3.3.1 Identificación de los participantes

Tabla 8 Identificación de participantes en el proyecto

Actor	Entidad	Posición	Intereses O Expectativas	Contribución Y Gestión
Municipal	Municipio de Santander de Quilichao	Cooperante	Implementar un proceso de integración agropecuaria y desarrollo rural y adquisición de maquinaria que permita a la comunidad, y a los productores agropecuarios mejorar los niveles de vida. Tener un municipio productivo y competitivo.	Asignación de recursos
Otro	Comunidad	Beneficiario	Mejores condiciones de vida a través de los criterios de atención integral a los pequeños productores.	Apoyar con las actividades que la Secretaría vaya a realizar.

3.3.2 Análisis de los participantes

Se han adelantado reuniones y visitas técnicas previas con pequeños productores de la línea estratégica de café, caña panelera, piña, yuca y familias de la zona rural en aras de dinamizar los programas agropecuarios y generación de ingresos incluidos en el Plan de Desarrollo Municipal, esto, teniendo en cuenta los diferentes sistemas productivos priorizados y potenciales que existen en el territorio. En la administración municipal hay un equipo de profesionales y técnicos, los cuales tienen la función de brindar asistencia técnica dirigida a pequeños productores. La población del área rural solicita a la entidad territorial que atienda las necesidades para tener una producción óptima, competitiva, con inclusión social.

Desde la Secretaría de Fomento Económico y Agroambiental se generó una concertación entre los participantes: Dentro el Plan de Desarrollo Municipal se establecieron varios programas y proyectos encaminados a desarrollar articulaciones con instituciones y comunidades para lograr un mayor aprovechamiento de las fortalezas y experiencias en cuanto a las acciones y objetivos que permitan fomentar los espacios para brindar asistencia técnica, capacitaciones destinados a la producción y comercialización agropecuaria para la generación de ingresos, la formación, la interacción, el intercambio de tecnologías y disposición de insumos agropecuarios, como mecanismo necesario para hacer de Santander de Quilichao una ciudad productiva y competitiva del Departamento del Cauca.

Comprende los diferentes actores que directamente o indirectamente participan del proyecto tanto como los pequeños productores que ofrecen sus cosechas en el mercado local, la Administración municipal como acompañantes del proceso técnico, agronómico y

 Alcaldía Municipal	REPÚBLICA DE COLOMBIA DEPARTAMENTO DEL CAUCA MUNICIPIO DE SANTANDER DE QUILICHAO NIT 891.500.269-2	 modelo integrado de planeación y gestión	CÓDIGO: F27-PD-1070
	SECRETARIA DE FOMENTO ECONÓMICO Y AGROAMBIENTAL		VERSIÓN: 7
			DOCUMENTO TÉCNICO

microempresaria en la producción, comercialización y sistematización de las unidades productivas.

3.4 Población

3.4.1 Población afectada por el problema

Tipo de población *	Personas
Número *	71.424
Fuente de la información *	DANE - Proyecciones de población 2.024. Censo 2018
Localización *	Zona rural

3.4.2 Población objetivo de la intervención

Tipo de población *	Personas
Número *	860
Fuente de la información *	DANE - Proyecciones de población 2.024. Censo 2018
Localización *	Zona Rural

3.4.3 Características demográficas de la población objetivo

Clasificación	Detalle	Número de personas	Fuente de información
Etaria (Edad)	0 a 14 años	187	DANE Proyecciones 2024 – Registros SISBEN IV
Etaria (Edad)	15 a 19 años	67	DANE Proyecciones 2024 – Registros SISBEN IV
Etaria (Edad)	20 a 59 años	488	DANE Proyecciones 2024 – Registros SISBEN IV
Etaria (Edad)	Mayor de 60 años	118	DANE Proyecciones 2024 – Registros SISBEN IV
Grupos étnicos	Pueblos Indígenas		
Grupos étnicos	Población Afrocolombiana		
Grupos étnicos	Comunidades Afrocolombianas		
Grupos étnicos	Comunidades Raizales		
Grupos étnicos	Pueblo Rom		
Grupos étnicos	Población Mestiza		
Grupos étnicos	Comunidades Negras		
Grupos étnicos	Población Palenquera		
Género	Masculino	419	DANE Proyecciones 2024
Género	Femenino	441	DANE Proyecciones 2024

Población Vulnerable	Personas en Reincorporación (Acuerdos de Paz)		
Población Vulnerable	Personas en Reintegración exintegrantes de Grupos Armados Organizados y otros en tránsito a la vida civil		
Población Vulnerable	Desplazados		
Población Vulnerable	Personas con discapacidad		
Población Vulnerable	Víctimas de otros hechos diferentes al desplazamiento		

3.5 Objetivo General y Específicos

3.5.1 Objetivo General e indicadores de seguimiento

Problema central*

Bajos niveles de productividad por parte de pequeños productores agrícolas en el municipio de Santander de Quilichao

Objetivo general – Propósito*

Aumentar los niveles de productividad de pequeños productores agrícolas del municipio de Santander de Quilichao

Objetivos Específicos Directos

- ✓ Facilitar el acceso a insumos agropecuarios, maquinarias y equipos, al pequeño productor agrícola

Objetivos Específicos Indirectos

- ✓ Facilitar los recursos para la adquisición de insumos agropecuarios, maquinaria y equipo

Resultado Esperado

- ✓ Apropiadas prácticas y óptimo manejo técnico por parte de pequeños productores agrícolas

✓ Aumento en el rendimiento por cultivo y cadena agrícola priorizada.

Impacto Esperado

✓ Mejoramiento de la competitividad del municipio en las líneas productivas priorizadas

3.5.2 Árbol de objetivos

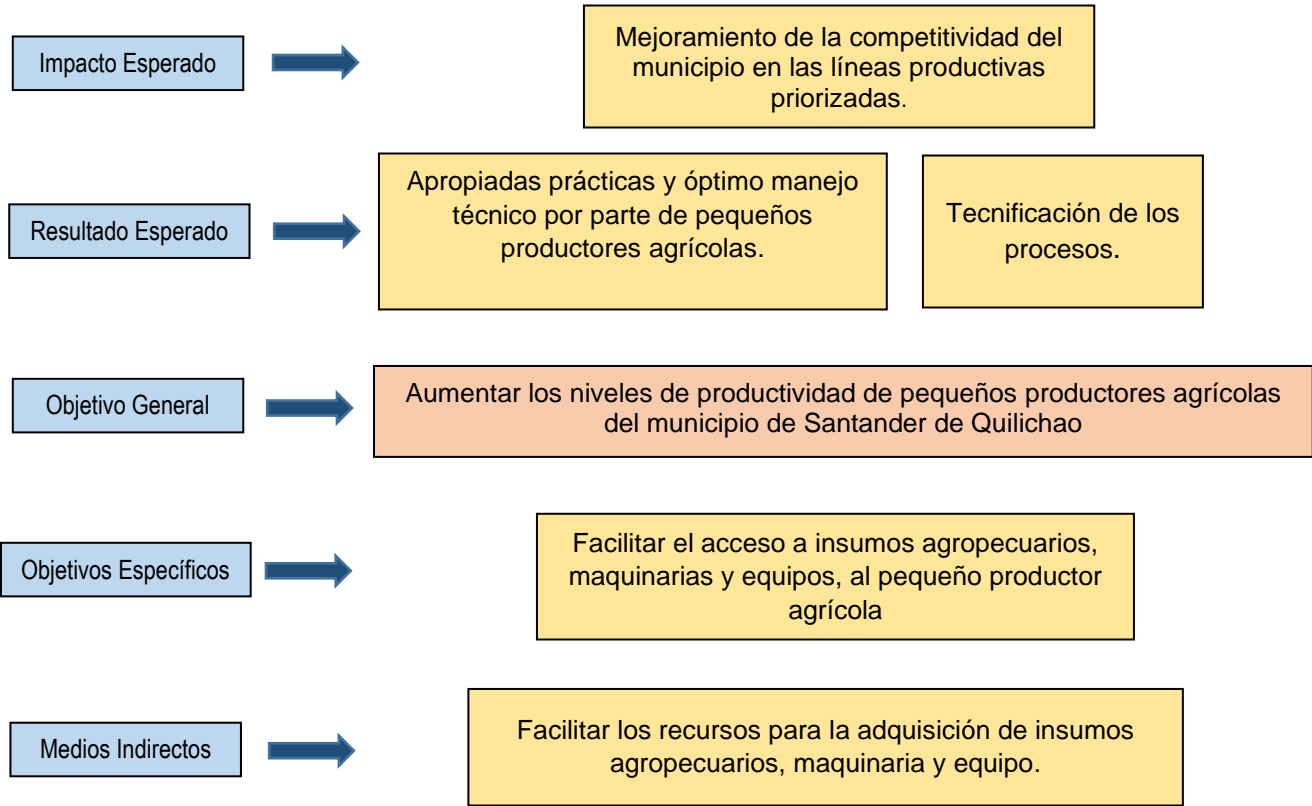

3.6 Alternativas de solución

Tabla 9 Alternativas de solución

NOMBRE DE LA ALTERNATIVA
Alternativa No. 1: Adquisición de productos agrícolas, maquinaria y equipo para el fortalecimiento de unidades productivas agrícolas, familiares y colectivas.

 <p>Alcaldía Municipal</p>	<p>REPÚBLICA DE COLOMBIA DEPARTAMENTO DEL CAUCA MUNICIPIO DE SANTANDER DE QUILICHAO NIT 891.500.269-2</p>	 <p>modelo integrado de planeación y gestión</p>	<p>CÓDIGO: F27-PD-1070</p>
	<p>SECRETARIA DE FOMENTO ECONÓMICO Y AGROAMBIENTAL</p>		<p>DOCUMENTO TÉCNICO</p>
			<p>FECHA: 29-11-2024</p>

4. MÓDULO PREPARACIÓN

4.1 Estudio de necesidades

4.1.1 Bien o servicio a entregar o demanda a satisfacer

Tabla 10 Bienes o Servicios

Bien o servicio	Medido a través de	Descripción de la oferta	Descripción de la demanda
Agroinsumos	Número	Insumos agrícolas, para apoyar 3 cadenas productivas (Piscicultura, apicultura y cacao)	3 cadenas productivas que requieren fortalecimiento integral.
Maquinaria y equipo	Número	Equipo de para el beneficio de las tres líneas	3 Cadena productiva que requiere fortalecimiento integral.

4.2 Análisis técnico de la alternativa

Resumen de la alternativa *

Ejecutar proyectos que beneficien a los pequeños productores, con el propósito de atender el sector agropecuario de una manera sostenible que les permita tener una producción rentable. Esto a través de la siguiente actividad:

- Realizar compra de insumos agropecuarios, maquinaria y equipos

De esta manera, la Secretaría de Fomento Económico y Agroambiental establece el fomento a los sectores agrícolas, pecuarios y organizaciones a través de la adquisición de maquinaria y equipo, con el propósito de contribuir a la generación de ingresos y mejoramiento de la calidad de vida de la comunidad rural.

4.3 Localización de la alternativa

4.3.1 Localización

Región	Departamento	Municipio	Centro Poblado	Resguardo	Especifica
Pacífico	Cauca	Santander de Quilichao			Urbana y rural

4.4 Cadena de valor

 <p>Alcaldía Municipal</p>	REPÚBLICA DE COLOMBIA DEPARTAMENTO DEL CAUCA MUNICIPIO DE SANTANDER DE QUILICHAO NIT 891.500.269-2	 <p>modelo integrado de planeación y gestión</p>	CÓDIGO: F27-PD-1070	
	SECRETARIA DE FOMENTO ECONÓMICO Y AGROAMBIENTAL		DOCUMENTO TÉCNICO	VERSIÓN: 7

CADENA DE VALOR				
Objetivo específico:	Facilitar el acceso a insumos agropecuarios, maquinarias y equipos, al pequeño productor agrícola			
Producto:	1709106 – Servicio de apoyo a la comercialización de las cadenas agrícolas, forestales, pecuarias, pesqueras y acuícolas.			
Medido a través de:	Número de cadenas productivas apoyadas			
Meta del producto (vigencia actual):	3 cadenas productivas apoyadas			
Costo total del producto:	\$ 35.000.000			
Actividades	Insumo	Costo	Rubro Artículo	Meta PDM
Actividad 1: Compra de insumos agropecuarios para fortalecer las líneas productivas de cacao, piscicultura y apicultura para el desarrollo del sector agropecuario	Materiales	\$ 15.000.000	2.3.2.02.01.003 - Otros bienes transportables (excepto productos metálicos, maquinaria y equipo)	M078
	NO APLICA	\$	Elija un elemento.	
	NO APLICA	\$	Elija un elemento.	
Valor total de la actividad:		\$ 15.000.000		
Actividad 2: Compra de maquinaria y equipos agropecuarios para fortalecer las líneas productivas de cacao, piscicultura y apicultura para el desarrollo del sector agropecuario	Maquinaria y Equipo	\$ 20.000.000	2.3.2.02.01.004 - Productos metálicos, maquinaria y equipo	M078
	NO APLICA	\$	Elija un elemento.	
Valor total de la actividad:		\$ 20.000.000		

 <p>Alcaldía Municipal</p>	REPÚBLICA DE COLOMBIA DEPARTAMENTO DEL CAUCA MUNICIPIO DE SANTANDER DE QUILICHAO NIT 891.500.269-2	 <p>modelo integrado de planeación y gestión</p>	CÓDIGO: F27-PD-1070	
	SECRETARIA DE FOMENTO ECONÓMICO Y AGROAMBIENTAL		DOCUMENTO TÉCNICO	VERSIÓN: 7
				FECHA: 29-11-2024

4.5 Análisis de riesgos

Tipo de riesgo	Descripción del riesgo	Probabilidad	Impacto	Efectos	Medidas de Mitigación
1. Propósito Objetivo general					
Operacionales	Pequeños productores de la zona rural no se interesan en adquirir conocimientos técnicos para fortalecer sus unidades productivas.	3. Moderado	3. Moderado	Baja producción en los cultivos priorizados, baja rentabilidad, afectación en la calidad de vida de los productores.	Generar estrategias pertinentes de motivación para recibir asistencia técnica en la zona rural.
2. Componente (Productos)					
Administrativo	No contar con los recursos necesarios para atender los pequeños productores del municipio en las líneas productivas priorizadas	3. Moderado	3. Moderado	Atención inadecuada a los pequeños productores	Gestionar los recursos necesarios para este fin.
3. Actividad					
De costos	Sobre costo en los insumos al momento de la compra	3. Moderado	3. Moderado	No se cuenta con las herramientas para la compra de insumos que permitan atender a los pequeños productores del municipio	Realizar estudios de mercado de acuerdo al incremento del alza de precios de insumos estipulados por el estado.

 <p>Alcaldía Municipal</p>	<p>REPÚBLICA DE COLOMBIA DEPARTAMENTO DEL CAUCA MUNICIPIO DE SANTANDER DE QUILICHAO NIT 891.500.269-2</p> <p>SECRETARIA DE FOMENTO ECONÓMICO Y AGROAMBIENTAL</p>	 <p>modelo integrado de planeación y gestión</p> <p>DOCUMENTO TÉCNICO</p>	CÓDIGO: F27-PD-1070
			VERSIÓN: 7
			FECHA: 29-11-2024

5 MÓDULO PROGRAMACIÓN

5.1 Indicadores de producto

Código y nombre del Producto:	1709106 - Servicio de apoyo a la comercialización de las cadenas agrícolas, forestales, pecuarias, pesqueras y acuícolas.	Código y nombre del Indicador de producto:	170910600 - Cadenas productivas apoyadas.
Medido a través de:	Número de cadenas productivas.	Unidad de medida del indicador:	Numero
Meta del producto (<i>vigencia actual</i>):	3 Cadenas productivas apoyadas.	Meta del indicador de producto (<i>vigencia actual</i>):	1
Costo total del proyecto:	\$ 35.000.000	Es acumulativo SI/NO	No
		Es principal SI/NO	Si

5.2 CRONOGRAMA

CRONOGRAMA						MESES (marque con x)											
Producto	Unidad de medida	Cantidad	Actividad	Vigencia	Plazo (meses)	1	2	3	4	5	6	7	8	9	10	11	12
1709106 - Servicio de apoyo a la comercialización de las cadenas agrícolas, forestales, pecuarias, pesqueras y acuícolas	Numero de cadenas productivas.	3 cadenas productivas apoyadas	Compra de insumos agropecuarios para fortalecer las líneas productivas de cacao, piscicultura y apicultura para el desarrollo del sector agropecuario.	2025	6												
			Compra de maquinaria y equipos agropecuarios para fortalecer las líneas productivas de cacao, piscicultura y apicultura para el desarrollo del sector agropecuario		3												

EDNA GRIJALBA MONCAYO
Secretaria de Fomento Económico y Agroambiental

Anexos: tres documentos adjuntos.
Redactor(a)/transcriptor(a): Miguel Ángel Álvarez + Contratista SFEA
Revisó: Luis Enrique Rivera Molano PU SFEA
Sub serie documental: Proyectos